

# POLITIQUE FAMILIALE MUNICIPALE

2025 - 2028



# Table des matières

MOT DU MAIRE	2
MOT DE LA CONSEILLÈRE	3
HISTORIQUE	4
COMITÉ DE PILOTAGE	5
PORTRAIT DU TERRITOIRE	6
PORTRAIT DES RESSOURCES	7
PORTRAIT DES FAMILLES SHEFFORDOISES	8
<b>POLITIQUE DES FAMILLES 2025-2028</b>	<b>13</b>
DÉFINITION DE LA FAMILLE, VISION ET VALEURS	14
OBJECTIFS	15
SYNTHÈSE DE LA CONSULTATION	15
<b>PLAN D'ACTION 2025-2028</b>	<b>16</b>
HABITAT, ENVIRONNEMENT ET MILIEU DE VIE	17
ESPACES EXTÉRIEURS ET BÂTIMENTS	18
TRANSPORT ET MOBILITÉ	19
PARTICIPATION SOCIALE ET ACCESSIBILITÉ	20
LOISIRS, CULTURE ET VIE COMMUNAUTAIRE	21
RESPECT ET INCLUSION SOCIALE	23
COMMUNICATION ET ORGANISATION MUNICIPALE	24
SANTÉ ET SERVICES SOCIAUX	25
CONCLUSION	26

# Mot du Maire



C'est avec un réel enthousiasme que la Municipalité de Shefford dévoile sa toute nouvelle politique familiale, conçue pour accompagner notre collectivité dans son évolution constante. Shefford a toujours su miser sur son dynamisme et son esprit rassembleur, qualités accentuées par une population en croissance qui accorde une grande importance à la qualité de vie, à la préservation de l'environnement et au bien-être de toutes et tous.

Cette politique familiale illustre une vision à la fois inclusive et évolutive, afin d'offrir aux familles un cadre de vie sécuritaire, enrichissant et invitant. Grâce à un plan d'action étoffé, des initiatives concrètes sont proposées pour répondre aux attentes variées de la population, tout en valorisant la participation citoyenne, le respect de notre environnement et la vitalité des activités culturelles, sportives et communautaires.

La préparation de cette politique familiale a notamment été marquée par l'implantation de l'École du Zénith et du Centre multifonctionnel sur le territoire de Shefford. L'arrivée de ces nouvelles infrastructures a redéfini notre environnement local, créant un point central où prennent racine la vie communautaire et familiale. Elles encouragent le succès scolaire des jeunes, favorisent les échanges entre générations et mettent à la disposition de l'ensemble des résidents des lieux propices à l'activité, à l'engagement et à la rencontre. Ce nouvel axe de réflexion nous a permis d'ajuster nos actions pour accompagner encore mieux le développement harmonieux des familles de Shefford et renforcer les liens qui unissent la communauté.

Nous souhaitons exprimer toute notre reconnaissance à celles et ceux ayant contribué à cette démarche. L'implication des membres du comité, l'apport de nombreux partenaires et la participation active du public lors des consultations ont été des atouts majeurs pour l'élaboration de cette politique. C'est collectivement que nous continuons de façonner un Shefford où il fait bon vivre, grandir et s'investir.

Éric Chagnon  
Maire de la Municipalité du Canton de Shefford

# Mot de la conseillère



La population de Shefford est en constante évolution; les politiques municipales se doivent d'être également en mouvement. C'est dans cet esprit d'adaptation évolutive que la démarche entourant la mise à jour de la politique familiale s'est déroulée. Cet exercice était d'autant plus nécessaire puisque la construction d'un Centre multifonctionnel municipal et l'implantation d'une nouvelle école primaire, au cours des dernières années, ont grandement contribué à bonifier les possibilités d'action.

Par ailleurs, ce qui n'a pas changé à Shefford, c'est le dynamisme et l'engagement de ses citoyens et citoyennes, ainsi que des ressources offertes dans notre milieu. L'implication soutenue des membres du comité de la politique familiale, de même que la grande participation de la population au sondage mis en ligne, nous a permis de nous doter d'orientations et d'actions à mettre en place pour mieux répondre aux besoins identifiés.

Bien que notre Municipalité soit la huitième plus peuplée en Estrie, nous avons conservé un caractère unique : un milieu semi-rural où la présence de la nature influence notre mode de vie. Les familles qui y vivent sont soucieuses de l'environnement et de la quiétude dans notre milieu. La politique familiale se veut aussi soucieuse de l'environnement social, éducatif et culturel pour assurer le développement de ses plus jeunes citoyens.

C'est avec un immense plaisir qu'au nom du comité de la politique familiale nous déposons aujourd'hui un plan d'action qui se déploiera au cours des prochaines années.

Johanne Boisvert  
Conseillère municipale et responsable du dossier famille



# Historique

En 2019, la Municipalité s'est dotée de sa première politique familiale accompagnée d'un plan d'action couvrant la période 2019-2022. Au cours de ces années, près de 86% des actions prévues ont été réalisées avec succès.

Parmi les réalisations notables figurent la création de la page Facebook de la Municipalité, la mise en place de formulaires interactifs en ligne, l'élaboration du guide citoyen, l'organisation des Journées de la culture ainsi que l'établissement de liens entre le Centre multifonctionnel et le quartier environnant, pour ne nommer que celles-ci.

Il est important de souligner que cette période a également été marquée par la pandémie de COVID-19, laquelle a ralenti les démarches de suivi, réduit la fréquence des rencontres et limité la mise en œuvre de certaines actions prévues. Malgré ces défis, le bilan demeure largement positif.

## Quelques dates charnière de la démarche



- **Janvier 2024** : Appel à la population afin de former le comité de consultation.
- **Février 2024** : Collecte des candidatures jusqu'à la mi-février.
- **Mars à novembre 2024** : Rencontre avec tous les intervenants afin de poser les bases, définir la famille, la vision, les valeurs et les objectifs.
- **Décembre 2024** : Diffusion du sondage aux citoyens.
- **Février 2025** : Analyse des données.
- **Entre mars 2024 et février 2025** : Plusieurs rencontres mensuelles ont eu lieu afin de discuter des différents champs du plan d'action.
- **Juillet 2025** : Le conseil adopte la mise à jour de sa politique familiale.

# Comité de pilotage

Dans le cadre de la mise à jour de sa politique familiale, la Municipalité a invité les citoyennes, les citoyens et les partenaires à s'impliquer activement tout au long du processus. Le comité formé à cet effet s'est réuni à plusieurs reprises afin de discuter des enjeux touchant les familles du territoire.

À l'issue de ces rencontres, une consultation publique a été organisée pour sonder l'opinion de la population sur les principaux axes d'intervention de la politique. Grâce à la participation de toutes les parties prenantes, un plan d'action a pu être élaboré. Ce plan permettra à la Municipalité d'offrir un environnement qui comprend les besoins des familles et qui agit concrètement en leur faveur.

Le comité de pilotage remercie madame **Manon Bessette** du Transport adapté et collectif de la MRC de la Haute-Yamaska, pour le temps qu'elle a offert au groupe afin de les éclairer sur la question du transport collectif.

## Le comité de pilotage

### **Johanne Boisvert**

Conseillère municipale et responsable du dossier famille

### **Tristan Dupuis-Robidoux**

Coordonnateur sports, loisirs, culture et communautaire

### **Aryanne Fortier**

Agente de développement sports, loisirs, culture et communautaire

### **Geneviève Rocray**

Directrice de l'École du Zénith

### **Marie-Hélène Apollon**

Organisatrice communautaire et représentante du CIUSSE

### **Manon Godard**

Coordonnatrice de l'Espace famille Waterloo et région

### **Michaël Griggs et Audrey Marois**

Représentants de la Maison des jeunes L'Exit

### **Anny Lapierre**

Directrice du Centre de la petite enfance Chez nous

### **Christine Mann**

Citoyenne et mère

### **Aglaë Brassard**

Citoyenne et mère

### **Alexandre Claude**

Citoyen et père

# Portrait du territoire

Avec une magnifique montagne en son cœur, la Municipalité du Canton de Shefford constitue un milieu de vie unique pour les générations actuelles et futures. Elle se caractérise par sa montagne, son caractère semi-rural ainsi que ses attraits dont la piste cyclable L'Estriade et sa réserve naturelle composée de trois parcs, dont le parc écologique Jean-Paul-Forand, le parc des Montagnards et le parc Ménard. De plus en plus de gens de tous les âges découvrent le plaisir de vivre dans ce lieu. C'est 7587 habitants qui peuplent son territoire de 116 kilomètres carrés où l'épanouissement et la croissance sont en harmonie avec la nature, la culture et l'environnement.



**Parc écologique  
Jean-Paul-Forand**



**Parc des  
Montagnards**

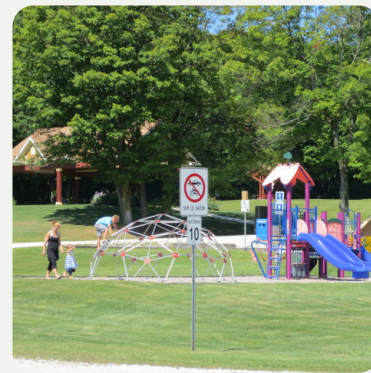

**Parc de la Mairie**



**Parc Maher**



**Centre  
multifonctionnel**  
Jeux d'eau

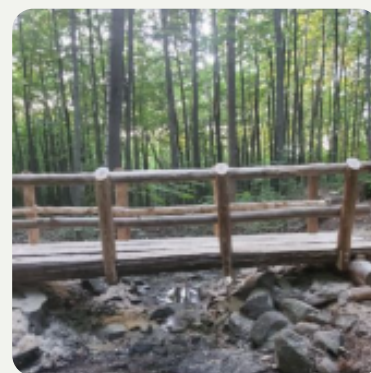

**Parc Ménard**

# Portrait des ressources

Les familles qui choisissent de s'établir à Shefford ont accès à une grande variété de ressources offertes en collaboration avec les organismes partenaires de la Municipalité. Cette liste présente un aperçu des services disponibles pour les résidents, couvrant notamment les domaines communautaires, récréatifs, éducatifs, environnementaux et de partage. Ces ressources contribuent à enrichir la qualité de vie des familles sheffordaises et à soutenir leur intégration au sein de la communauté :



Le Centre d'action  
bénévole Aux 4  
vents de Waterloo



Les Aînés Actifs +  
de Shefford



Conservation  
Espace Nature  
Shefford (CENS)



Les Créatifs de  
Shefford



L'École du  
Zénith



L'École  
Wilfrid-Léger



La Ville de  
Waterloo



L'Espace famille  
Waterloo et région



La Maison des  
jeunes L'Exit de  
Waterloo



Le Centre de la  
petite enfance  
Chez nous

# Portraits des familles sheffordaises

En plus de la consultation publique, la Municipalité a pu compter sur l'aide de l'Observatoire estrien du développement des communautés pour la mise à jour de ses données statistiques. Les données proviennent de l'Observatoire et du recensement de 2021 de Statistique Canada.

## Portrait des moins de 20 ans :

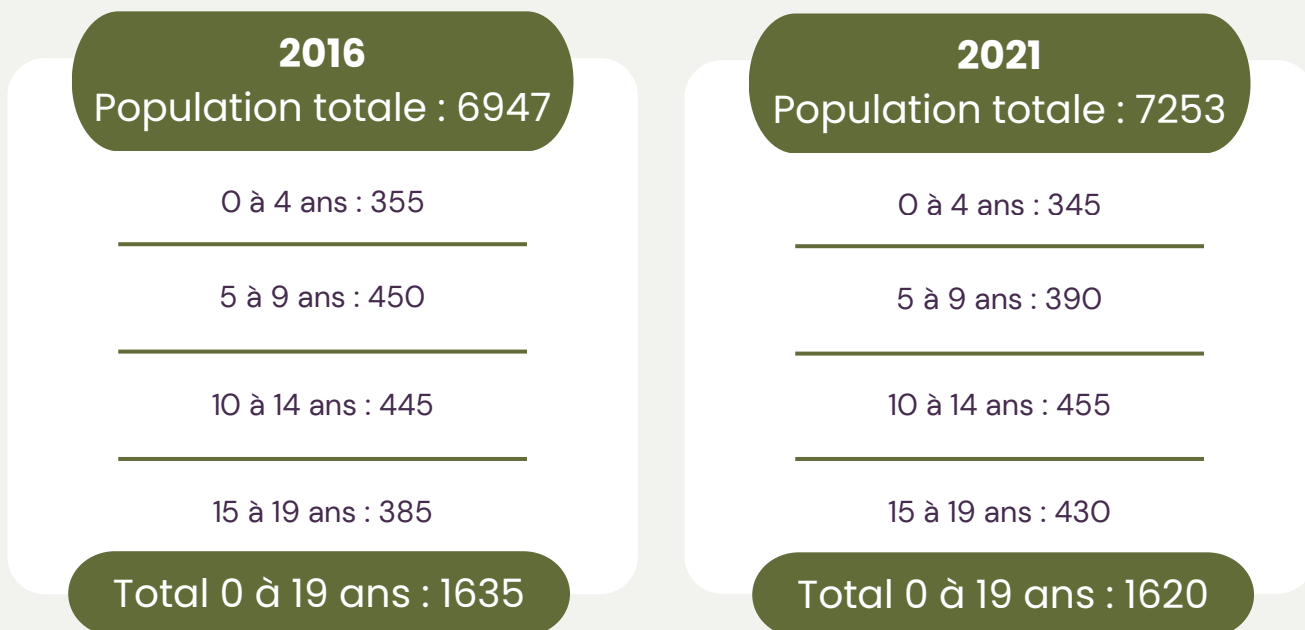

Bien que nous notions une baisse des 0 à 4 ans et des 0 à 9 ans dans les cinq dernières années, l'arrivée de l'École du Zénith nous laisse entrevoir une augmentation de ces tranches d'âge pour le prochain recensement.

La population de la Municipalité du Canton de Shefford a augmenté en cinq ans, passant de 6978 habitants à 7594 habitants. Il s'agit de l'une des municipalités les plus peuplées de l'Estrie (au 8<sup>e</sup> rang sur 121 municipalités).

La structure démographique de la Municipalité est demeurée stable, et se distingue toujours de celle du Québec.

La proportion des jeunes âgés de 0 à 17 ans est comparable à celle du Québec, toutefois, la proportion des adultes âgés de 18 à 64 ans y est un peu plus élevée, alors que la proportion de personnes âgées de 65 ans ou plus y est plus faible.

La Municipalité se distingue également de la MRC de la Haute-Yamaska pour la proportion d'adultes et de personnes âgées.

L'âge médian de la Municipalité du Canton de Shefford a augmenté entre 2016 et 2021, pour se situer à 47 ans, ce qui est plus élevé que l'âge médian de la province, qui est de 43 ans.

	Municipalité du Canton de Shefford	Québec	MRC de la Haute-Yamaska
Jeunes : 0 à 17 ans	18,3%	18,6%	-
Adultes : 18 à 64 ans	63,5% (6 <sup>e</sup> rang/121)	61,0%	58,2%
Aînés : 65 ans et plus	18,3% (104 <sup>e</sup> rang/121)	20,3%	23,3%
Âge médian	47 ans	43 ans	-

## Portrait des ménages selon leur taille :

### Total de familles comptant un couple :

	Municipalité du Canton de Shefford (2016)	Municipalité du Canton de Shefford (2021)
Couples sans enfant	1100	1240
Couples avec enfants	895	890

## Total de familles de recensement dans les ménages privés :

### Municipalité du Canton de Shefford (2016)

Famille de 2 personnes : 1220

Famille de 3 personnes : 375

Famille de 4 personnes : 410

Famille de 5 personnes et plus : 185

### Municipalité du Canton de Shefford (2021)

Famille de 2 personnes : 1365

Famille de 3 personnes : 400

Famille de 4 personnes : 380

Famille de 5 personnes et plus : 190

Le nombre moyen d'enfants par famille est de 0,9, similaire à la moyenne québécoise (1,0).

Le nombre de familles de recensement résidant dans la Municipalité du Canton de Shefford a augmenté de 2016 à 2021, tout comme la population de la Municipalité.

La proportion de familles monoparentales est également demeurée stable entre 2016 et 2021.

	Municipalité du Canton de Shefford (2016)	Municipalité du Canton de Shefford (2021)
Nombre de familles	2185	2340
Proportion de familles monoparentales	8,5%	8,6% (104 <sup>e</sup> rang/121)

## Portrait du niveau de scolarité :

La proportion de population ayant un niveau de scolarité universitaire dans la Municipalité du Canton de Shefford est en hausse. Cette proportion est en hausse chez les hommes et chez les femmes. Il s'agit d'une proportion plus élevée que dans la MRC de la Haute-Yamaska et équivalente à l'ensemble du Québec.

### Proportion ayant un niveau de scolarité universitaire :

	Municipalité du Canton de Shefford (2016)	Municipalité du Canton de Shefford (2021)	Québec (2021)	MRC de la Haute-Yamaska (2021)
Population totale	27,3%	33,2% (16 <sup>e</sup> rang/121)	33,4%	26,3%
Hommes	22,0%	28,5%	-	-
Femmes	33,0%	37,8%	-	-

## Situation de logement :

	Municipalité du Canton de Shefford (2016)	Municipalité du Canton de Shefford (2021)
Total des ménages	2720	2910
Propriétaire	2535	2680
Locataire	190	225

## Situation financière des ménages :

Le revenu total médian après impôt des ménages résidant dans la Municipalité du Canton de Shefford a augmenté entre 2016 et 2021. Il est plus élevé que le revenu médian dans la MRC et celui au Québec.

Le revenu total médian des familles de recensement ayant au moins un enfant âgé de moins de 18 ans a lui aussi augmenté, il est supérieur à celui de la MRC et à celui du Québec.

	Municipalité du Canton de Shefford (2016)	Municipalité du Canton de Shefford (2021)	Québec (2021)	MRC de la Haute-Yamaska (2021)
Revenu total médian des ménages	67 425\$	82 000\$ (3 <sup>e</sup> rang/121)	63 200\$	58 800\$
Revenu total médian des familles ayant au moins un enfant de moins de 18 ans	84 564\$	108 000\$ (10 <sup>e</sup> rang/121)	95 000\$	90 000\$

## Projections 2031 - 2036 :

Voici les projections de 2031 et de 2036 de l'Observatoire estrien des communautés en âge et en nombre de personnes pour la Municipalité du Canton de Shefford :

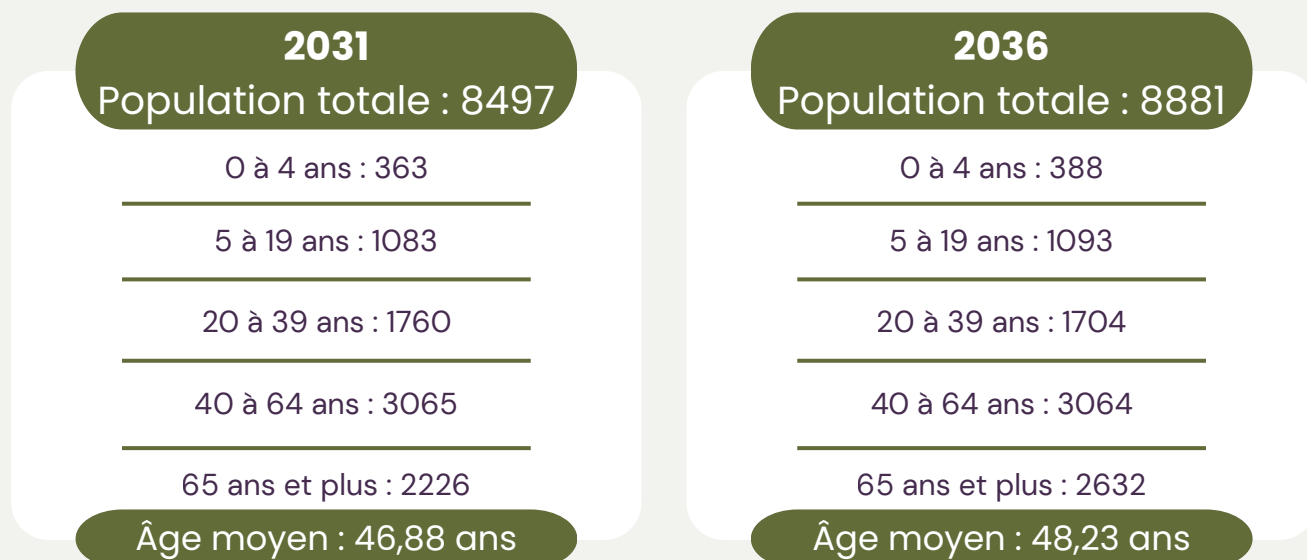

# POLITIQUE DES FAMILLES

2025 - 2028



# Définition de la famille, vision et valeurs

## Définition de la famille

La famille est considérée comme étant un groupe où au moins une personne assume un rôle parental, quelle qu'en soit la forme, envers une autre personne de moins de dix-huit ans. La Municipalité, bien au fait de la diversité de sa population et de ses besoins, souhaite soutenir toutes les familles sheffordaises.

## Vision

Par la mise à jour de cette politique familiale, la Municipalité s'engage à intégrer les familles et leurs membres dans sa planification et ses projets. Elle souhaite impliquer les familles dans la vie municipale et répondre à leurs besoins en adaptant les infrastructures, les services et les ressources mises à la disposition de ces dernières.

## Valeurs

### 1. Ouverture à l'autre et équité

Agir pour favoriser l'équité des chances et offrir à chacun un milieu de vie qui s'adapte à leur réalité financière, familiale et individuelle.

### 2. Solidarité

Développer un tissu social où la collaboration, l'entraide et la générosité sont en action.

### 3. Qualité de vie

Développer une qualité de vie propice à l'épanouissement des familles, de ses membres et de leur réalité.

# Objectifs



1. Soutenir les familles en tant que premier lieu d'éducation de futurs citoyens engagés et responsables.
2. Stimuler et faciliter l'arrivée, l'intégration et l'enracinement de nouvelles familles.
3. Contribuer à nourrir le sentiment d'appartenance et de fierté des citoyens.
4. Soutenir, au sein des autorités et de toutes les instances municipales, l'habitude de valider l'impact sur les familles des décisions, des règlements et des politiques municipales.
5. Améliorer la santé des familles par la promotion et le développement d'environnements sains et favorables à la santé.

# Synthèse de la consultation



Afin de mieux connaître les attentes et les besoins des familles sheffordaises, le comité de révision de cette politique a réalisé un sondage.

Ce dernier fut diffusé dans le bulletin municipal, sur le site Internet et la page Facebook de la Municipalité et dans l'infolettre de l'École du Zénith, du CPE Chez nous et de la Municipalité.

Finalement, c'est plus de 217 personnes qui ont complété ce sondage et alimenté la réflexion du comité.

# PLAN D'ACTION

## 2025 - 2028



# HABITAT, ENVIRONNEMENT ET MILIEU DE VIE

# 1

Objectifs	Actions	Responsables et partenaires	Échéancier	Résultats attendus
Augmenter la diversité de l'offre résidentielle	Cibler des zones où les propriétés peuvent être plus petites	Service de l'urbanisme et de l'environnement	2027	Cette possibilité est envisagée et des zones sont ciblées
	Évaluer la possibilité de logements communautaires	Service de l'urbanisme et de l'environnement	2028	Cette possibilité est envisagée afin de diversifier l'offre de logements
Renforcer le sentiment de sécurité du milieu de vie	Sensibiliser la population au mouvement Parents-Secours	Service des loisirs et École du Zénith	2026	L'information est transmise aux élèves et aux parents par le biais de l'École du Zénith
	Proposer à l'École du Zénith une patrouille scolaire de raccompagnement des jeunes	Service des loisirs, Service de sécurité incendie et École du Zénith	2027	L'approche auprès de l'école est réalisée et la patrouille voit le jour

# ESPACES EXTÉRIEURS ET BÂTIMENTS

# 2

Objectifs	Actions	Responsables et partenaires	Échéancier	Résultats attendus
Rendre les parcs accessibles à toute la population	Rendre les toilettes accessibles à toutes les personnes dans tous les parcs	Service des Travaux publics	2025-2028	Les toilettes sont accessibles et suffisamment grandes pour les familles
	Continuer d'adapter les parcs aux réalités de tous les usagers	Service des Travaux publics	2025-2028	Des infrastructures adaptées aux familles sont proposées dans les parcs
	Améliorer les installations sanitaires dans les parcs	Service des Travaux publics	2025-2028	Les installations sanitaires sont implantées ou améliorées dans au moins un parc

# TRANSPORT ET MOBILITÉ

# 3

Objectifs	Actions	Responsables et partenaires	Échéancier	Résultats attendus
Évaluer les possibilités de transport inter et intramunicipal	Travailler avec les municipalités de la MRC afin de développer des actions concrètes	MRC, directions générales et membres du conseil	2027	Des rencontres ont lieu avec tous les partenaires
Faire la promotion des options de transport	Diffuser les offres de transport de la région	Administration	2025-2028	L'information est diffusée dans nos outils de communication

# 4

## PARTICIPATION SOCIALE ET ACCESSIBILITÉ

Objectifs	Actions	Responsables et partenaires	Échéancier	Résultats attendus
Impliquer les familles	Mettre sur pied un comité multidisciplinaire et de suivi pour les politiques	Service des loisirs	2026	Un comité de suivi voit le jour
Favoriser les initiatives de bénévolat	Favoriser la présence de bénévoles aux événements	Service des loisirs	2025-2028	Des bénévoles sont invités à s'impliquer à chaque événement
Susciter la participation sociale	Réaliser des fêtes de quartiers afin de faire connaître les parcs et de les animer	Service des loisirs	2026-2028	Des fêtes de quartiers sont réalisées dans différents secteurs de la Municipalité
	Prêter du matériel pour l'organisation de fêtes citoyennes de quartiers	Service des loisirs	2026	Un formulaire et du matériel sont disponibles

# LOISIRS, CULTURE ET VIE COMMUNAUTAIRE

# 5

Objectifs	Actions	Responsables et partenaires	Échéancier	Résultats attendus
Proposer une offre de loisirs variée	Maintenir la programmation de la semaine de relâche	Service des loisirs	2025-2028	La programmation de la semaine de relâche est maintenue chaque année
	Proposer des activités dans le cadre du Mois du vélo	Service des loisirs	2025-2028	Des activités sont proposées durant le Mois du vélo
	Maintenir une programmation de cours et d'événements pour toute la famille	Service des loisirs	2025-2028	Des cours et des événements variés et pour tous les âges sont offerts
	S'assurer que les événements ont des attraits pour toutes les tranches d'âge	Service des loisirs	2025-2028	Lorsque possible, des éléments pour tous les âges sont offerts dans les événements
	Ajouter du mobilier de jeu adapté à toutes les tranches d'âge	Service des Travaux publics	2025-2028	Lors de l'achat de mobilier, ce dernier est adapté le plus possible à toute la population

Objectifs	Actions	Responsables et partenaires	Échéancier	Résultats attendus
Assurer une offre de loisirs accessible	Envisager l'intégration du programme Accès-Loisirs pour les familles à faibles revenus	Service des loisirs, CAB Waterloo	2026	Les démarches sont amorcées afin d'intégrer le programme
	Maintenir une tarification de cours et d'activité qui tient compte de toutes les réalités	Service des loisirs	2025-2028	Une tarification adaptée est maintenue pour tous les cours et toutes les activités
	Envisager des partenariats pour élargir l'offre de loisirs (Maison des jeunes, CPE, etc.)	Service des loisirs	2026	Des rencontres avec les partenaires ont lieu
Proposer des activités environnementales	Proposer des corvées de nettoyage des parcs, des berges et des fossés	Service des loisirs, Service de l'urbanisme, CENS, OBV Yamaska, Action Lac Waterloo	2026	Des événements environnementaux sont proposés
	Cibler une zone pédagogique de biodiversité et de sensibilisation à l'environnement et à la régénération	CENS, CCE	2028	Une zone est ciblée
Diffuser les événements et les activités	Évaluer la possibilité d'avoir un écran d'affichage numérique dans le secteur du Centre multifonctionnel	Service des loisirs	2027	Un écran numérique est ajouté près du Centre multifonctionnel

# RESPECT ET INCLUSION SOCIALE

# 6

Objectifs	Actions	Responsables et partenaires	Échéancier	Résultats attendus
Assurer une inclusion et une représentation des familles au sein de la Municipalité	Souligner la Semaine de la famille et la Grande semaine des tout-petits	Service des loisirs	2025-2028	L'information est diffusée dans nos outils de communication
	Sonder les jeunes et les familles de la Municipalité lors de projets	Service des loisirs	2025-2028	Des consultations sont organisées avec l'École du Zénith, le CPE Chez nous, etc.
	Développer un mécanisme d'accueil des nouveaux citoyens	Administration	2026	Un mécanisme et une soirée d'accueil sont mis en place
	Mettre à jour le guide du citoyen	Administration	2025 et 2028	Le guide est mis à jour aux deux ans ou lorsque nécessaire

# COMMUNICATION ET ORGANISATION MUNICIPALE

Objectifs	Actions	Responsables et partenaires	Échéancier	Résultats attendus
Proposer des communications adaptées	Réduire le texte des publications numériques	Administration	2025-2028	Les publications sont succinctes et précises
	Proposer des visuels accrocheurs, simples et uniformes	Administration	2025-2028	Des visuels accrocheurs sont créés afin de faire la promotion des événements, des fêtes, des congés, etc.
Élargir la portée de nos communications	Faire parvenir le bulletin municipal aux organismes et partenaires qui desservent les familles	Service des loisirs et Administration	2025-2028	Le bulletin est envoyé en format numérique et imprimé aux partenaires

# SANTÉ ET SERVICES SOCIAUX

# 8

Objectifs	Actions	Responsables et partenaires	Échéancier	Résultats attendus
Diffuser de l'information sur la Santé et les Services sociaux	Continuer de diffuser l'information pertinente aux citoyens	Administration et CIUSSE	2025-2028	L'information qui concerne la Santé et les Services sociaux est diffusée dans nos outils de communication
Rendre accessibles certains soins de Santé et de Service sociaux	Prêter le Centre multifonctionnel pour des rencontres d'information, des cliniques de vaccination, etc.	Administration, Service des loisirs et CIUSSE	2025-2028	Le Centre multifonctionnel est prêté pour des événements qui touchent la Santé et les Services sociaux

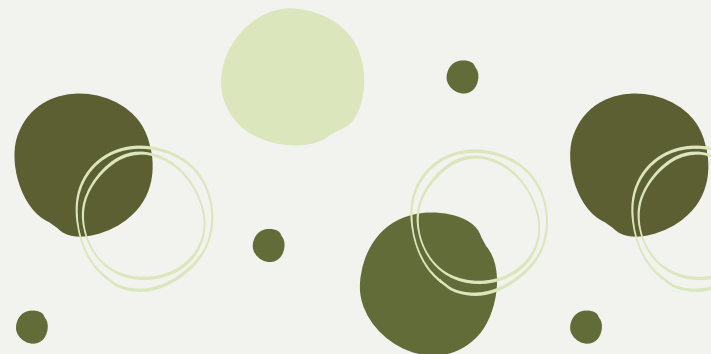

# Conclusion

La présente politique familiale municipale témoigne de l'engagement de la Municipalité du Canton de Shefford envers le bien-être, la qualité de vie et l'épanouissement des familles de notre communauté. En misant sur la concertation, l'accessibilité et l'inclusion, notre Municipalité souhaite offrir un environnement favorable aux familles de toutes tailles, de toutes compositions et de tous horizons. Dans un contexte où le vieillissement de la population et la rétention des jeunes familles représentent des enjeux importants, cette politique se veut un levier essentiel pour stimuler notre dynamisme local et améliorer la qualité de vie de nos citoyens.

En misant sur les forces de notre milieu — l'entraide, la proximité et l'attachement au territoire — cette politique familiale traduit une vision commune : celle d'une municipalité vivante, inclusive et tournée vers l'avenir. Les actions proposées dans cette politique visent à renforcer le tissu social, à favoriser le développement des enfants et à créer des milieux de vie dynamiques, sécuritaires et accueillants. Ce document est aussi un appel à la collaboration : citoyens, organismes et partenaires locaux sont invités à unir leurs forces pour que cette politique prenne vie de manière concrète et durable.

En mettant en œuvre cette politique familiale, la Municipalité du Canton de Shefford réaffirme sa volonté de bâtir, aujourd'hui et pour demain, une communauté solidaire, où chaque famille trouve sa place et peut s'épanouir pleinement.

